



國立中興大學
NATIONAL
CHUNG HSING UNIVERSITY

中興大學

科學防疫暨衛教視野





NCHU科學防疫宗旨

1. 掌握疫情趨勢，超前部署
2. 即時提供正確防疫知識，讓師生安心
3. 以關懷及同理心守護校園，共同推動及落實科學防疫



➤ 進入低風險時期
連續3週以上無本土病例
(顯示國內應無潛在感染源)

➤ 進入潛在風險時期
1. 季節因素 (聖誕與新年假期)
2. 部桃事件
3. 國際疫情擴散





大綱

01

科學防疫

02

防疫教學

NCHU科學防疫階段

早期自我警覺

A. 自主健康管理

B. 流行病史

*旅遊史與接觸史(含與潛在案例接觸)

乾咳&
喉嚨痛

發燒

嗅覺或
味覺喪失

頭痛

腹瀉

自我健康保護

C. 正確科學防疫

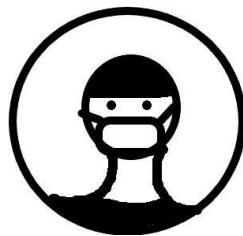

配戴口罩



勤洗手與消毒

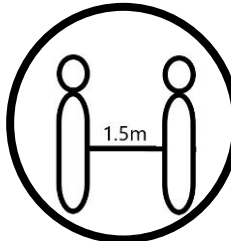

保持社交距離

落實大眾防疫

D. 即時資訊公告

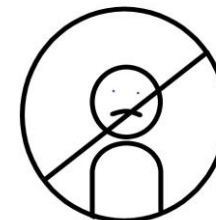

未戴口罩禁止入內



避免群聚



防疫不出國

台灣大事記

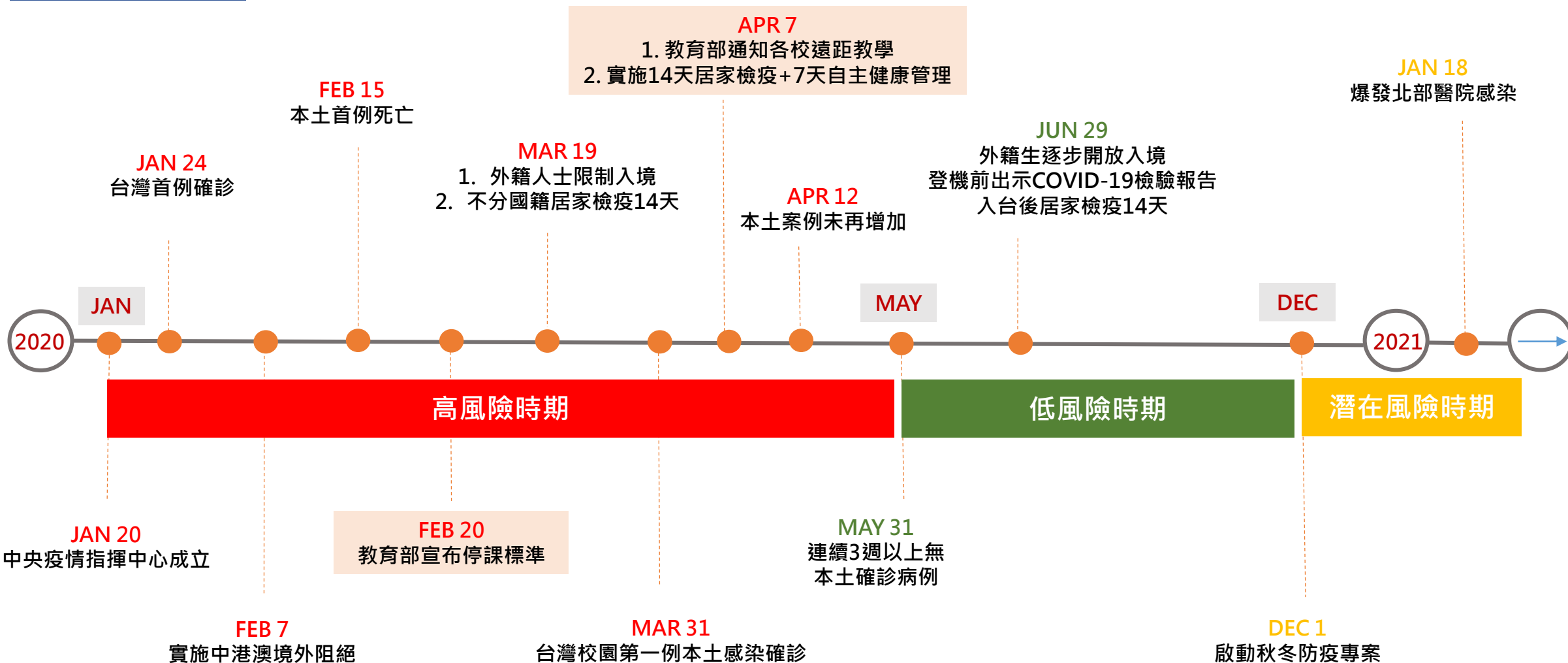

NCHU大事記

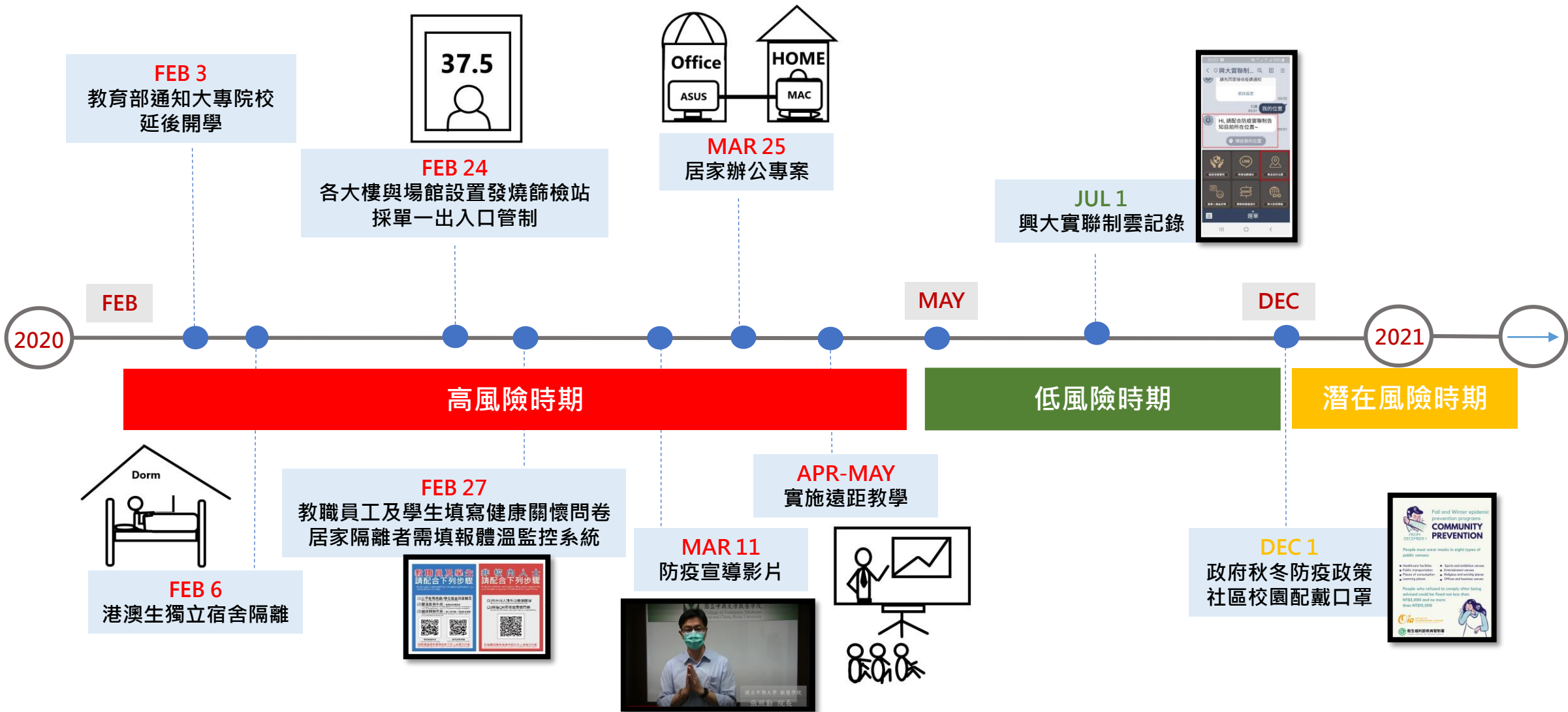

校園因應疫情分階段管制



防疫小組

ORDER

校長

召集人：副校長
副召集人：主秘

防疫窗口
學務處

防疫專家諮詢

新聞發布
秘書室

ACTION

Action Plan

1

每日追蹤中央疫情指揮中心
報導及掌握資訊

2

修正現有管制措施及提前部署



I. NCHU科學防疫措施

NCHU科學防疫措施



1-1. 傳染病 防治調查

中/英文版

健康關懷問卷 *全校教職員工及學生填報

健康關懷問卷 上次填報日期: 2020-02-11 14:00:36.0

*請確實填寫並遵守各項自主健康管理規定，違反者可依[傳染病防治法]第48條，依同法第67條可處新台幣6萬元至30萬元不等罰鍰
*Please complete the form accurately and follow the related rules of self-health management. According to Article 42 of Communicable Disease Control Act, people who obey the rules could be fined NT\$60,000 ~ \$300,000.

1. 聯絡電話 contact number *

您的聯絡電話/Your contact number:

2. 最近14天內是否出過境(臺灣) History of traveling outside of Taiwan recently or before the semester begin *

您的回答 Answer: 無 NO 有 YES

3. 最近14天內是否出現以下症狀(複選) Any symptom appear in the past 14 days as follows (multiple choices) *

您的回答 Answer:

無以下任一症狀 None of the above

發燒(>37.5度) Fever (temperature over 37.5 C)

咳嗽 Cough

喉嚨痛 Sore throat

呼吸困難或血絲(呼吸急促、呼吸困難) Respiratory illness symptoms (tachypnea, dyspnea)

流鼻涕 Runny Nose

肌肉痠痛 Muscle soreness

關節痠痛 Joint pain

四肢無力 General fatigue

其他 Others

4. 身體狀況 Health condition *

一週內是否接受過快速流感快篩 Have you got the rapid influenza diagnostic test for influenza A or B in the past one week?

您的回答: 無 NO 有 YES

5. 自身近期情況調查 Recent self-status survey *

無 none

強制隔離 確診病例 Forced quarantine, confirmed case

符合通報定義者 醫務機構進行通報後，檢驗結果呈陽性，於醫務機構期間 Meet the definition of notification: notified by medical institutions, being isolated in the hospital now and is waiting for the test result

居家隔離 與確診病例接觸者 Home isolation: people who had interaction with confirmed cases

健康關懷 無症狀，但有湖北省、廣東省及浙江省旅遊史、小三陽旅遊史旅客：由有中港滬入境(含搭機) Health Care: people with no symptoms but had a history of traveling to Hubei, Guangdong and Zhejiang, or traveled via Main Three Links

健康追蹤 中港滬入境有發燒或呼吸症狀者 Health tracking: entering from China, Hong-Kong and Macao and has a fever or respiratory illness symptoms

自主健康管理 屬通報個案但已檢驗陰性且符合解除隔離者 Self-health management: notified case but was already tested negative and released from quarantine

中港滬入境但無症狀者 入境後14日內在自主健康管理 People with no symptoms but was entered from China, Hong-Kong and Macao: self-observation at home 14 days since arrival

體溫監控填報 *居家隔離檢疫者每日填報

中興大學體溫監控系統-自主健康管理

疫情通報狀態
Epidemic Notification Appearance

姓名 Name

登入時間 Login Time

體溫(°) Temperature(°)

測量地點 Location

症狀說明(°) Symptom (°)
 無 有

訪客專用問卷 *本校臨時人員及訪客填報

中興大學 健康關懷問卷(訪客用)

個資蒐集告知聲明事項：
一、本校因執行疾病管理局之「自主健康管理」業務，需蒐集您的個人資料包括姓名與聯絡方式。
二、利用您的個人資料期間為即日起至109.08.31止，利用地區為台灣地區。
三、您的個人資料受到本校【隱私權政策聲明】之保護及規範，本校如違反「個人資料保護法」規定或因天災、事變或其他不可抗力所致者，致您的個人資料被竊取、洩漏、竄改、遭其他侵害者，本校將於查明後以電話、信函、電子郵件或網站公告等方法，擇適當方式通知您。
四、當您勾選「同意」時，即表示您已閱讀、瞭解並同意此聲明項之所有內容。

*必填

請問您是否同意以上聲明項之所有內容 *

同意
 不同意

請勿利用 Google 表單送出密碼。
這份表單是在 國立中興大學 中建立。 檢舉濫用情形

Google 表單

1-2.
傳染病
防治調查

中/英文版

國立中興大學 (大樓或系館名稱) 發燒初篩站實施流程圖

**教職員及學生
請配合下列步驟**

To all students and staffs before entering the building, please follow the rules.

- (1) 出示教職員證/學生證並測量體溫
Show your ID card, measure your body temperature.
- (2) 體溫監測系統：發燒者當場登錄
Daily body temperature recording system: If your body temperature is over 37.5 you will need to login to the system and apply immediately.
- (3) 健康關懷問卷：每人每月填寫一次登錄及更新
Health status and travel history recording system: please update every first week of the month.



體溫監測系統
Daily body temperature recording

健康關懷問卷
Health status and travel history recording

如有體溫異常者請依照工作人員指示行動
If your body temperature is over 37.5°C, please follow the staff in the check-point station.

**非校內人士
請配合下列步驟**

To all visitors before entering the building, please complete the questionnaire survey of your health status and travel history.

- (1) 出示個人證件並量測體溫
Show your ID card, measure your body temperature.
- (2) 掃描QR碼填寫關懷問卷
Complete the questionnaire survey of your health status and travel history.



如有體溫異常者請依照工作人員指示行動
If your body temperature is over 37.5°C, please follow the staff in the check-point station.

- 量測體溫前
1. 環境佈置
 2. 準備所需防疫用品
 3. 洗手後穿戴相關防護用品

各大樓(系館)人員量測體溫

經2次以上複測(間隔5分鐘)
額溫 $\geq 37.5^{\circ}\text{C}$ 或 耳溫 $\geq 38^{\circ}\text{C}$

不得進入各大樓(系館)

本校教職員工生
發給識別貼紙
當日可進出全校各大樓系館

非校內人士(臨時工及訪客)
不發給識別貼紙
當次可進出
確認填寫「健康關懷問卷」

- 本校教職員工生**
- ☑ **確認** 個案如實上傳資料至「體溫監測系統」
 - ☑ **填寫** 本校「教職員工生異常體溫紀錄表」
 - ☑ **通報** 健諮中心 (校內分機 241 轉 11~13)
 - ☑ **上班時間** 機動人員陪同至惠蓀堂外「發燒複篩站」(週一至五 8-17時)
 - ☑ **夜間、假日** 詢問是否有旅遊史/接觸史並填寫「異常體溫問卷」(夜間假日版)
有，請提醒個案通報防疫專線 1922，依指示進行後續處理
無，請個案自行至本校特約醫療院所就醫

- 非校內人士(臨時工及訪客)**
- ☑ **確認** 個案填寫「健康關懷問卷」
 - ☑ **可提供** 本校特約醫院診所名單
 - ☑ **建議** 發燒個案儘速就醫

結束量測體溫
時間結束或交接給下一班人員時，整理環境與相關用品

2-1.
公告防疫
資訊

中文版

學校首頁防疫宣傳



學校Facebook張貼防疫資訊



防疫專區資訊



防疫專區：<http://covid-19.nchu.edu.tw>

2-2.
公告防疫
資訊

英文版

國際事務處官網刊登防疫資訊

**Always Mask Up at campus;
Always take Precautions to join events!**

Reminder 1:
If you decide to hold an event recently, you should refer to the latest public assembly guidelines announced by government.

Reminder 2:
If a complete epidemic preparedness measure is yet to be planned before the event, we strongly recommend that the event be cancelled or postponed under the circumstances.

PS. Develop a complete COVID-19 epidemic preparedness plan and implement medical preparations is necessary.

January 25, 2021

國際事務處官網刊登防疫資訊

Fall and Winter epidemic prevention programs
COMMUNITY PREVENTION
FROM DECEMBER 1

People must wear masks in eight types of public venues:

- Healthcare facilities
- Public transportation
- Places of consumption
- Learning places
- Sports and exhibition venues
- Entertainment venues
- Religious and worship places
- Offices and business venues

People who refused to comply after being advised could be fined not less than NT\$3,000 and no more than NT\$15,000

Oia OFFICE OF INTERNATIONAL AFFAIRS
NATIONAL CHUNG HSING UNIVERSITY

衛生福利部疾病管制署
Taiwan Centers for Disease Control

健康關懷追蹤系統



- Click Menu to open or close it
- 「Register」 - Register new user
- 「Assessment」 - Fill out Health record form
- 「Record」 - Health records history
- 「Hotline」 - Call 1922 or Care Center

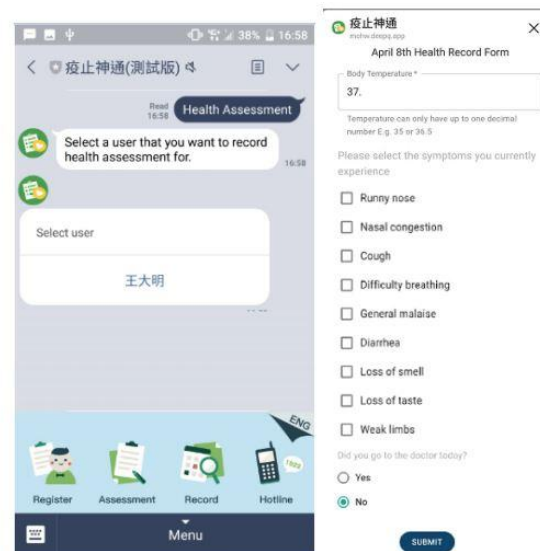

3. 體溫監測

- 體溫監測站 / 單一出入口



- 提供酒精消毒

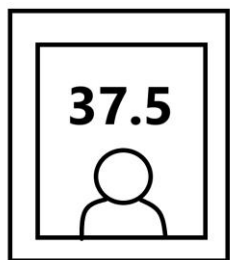

- 體溫 $\geq 37.5^{\circ}\text{C}$
請至惠孫堂單一異常轉介站及諮詢中心



4.
校園環境
消毒

5.
防疫物資
管理



校內環境清潔與消毒



防疫物資與清潔用品



教室門口與電梯口提供酒精消毒



一館三樓大教室門口加裝酒精自動噴灑器



一館G17教室門口加裝酒精自動噴灑器



國農432教室門口加裝酒精自動噴灑器

6.
學生隔離
宿舍



環境消毒

- 規劃廢棄物放置地點，並定時清運



追蹤關懷

- 每日上下午量體溫與症狀觀察記錄



設置港澳生獨立檢疫宿舍區 (2020年2月)

- 男女樓層分開
- 檢疫區門口設立24小時保全



協助居家檢疫生

- 提供日常生活用品、消毒用品、額溫槍

7. 防疫實聯 制系統



1. 加入LINE興大實聯制好友



2. 系統會蒐集個人資訊及定位
手機位址

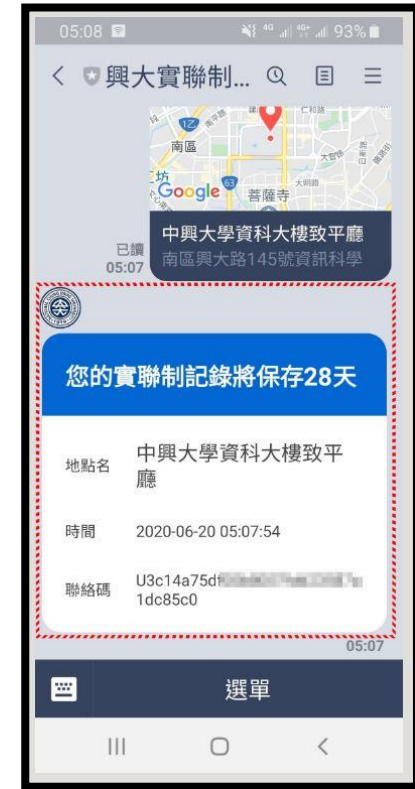

3. 為確保日後追蹤個人健康紀錄，
個人實聯制資訊會保留雲端28天。



II. NCHU防疫教學及行政管理

NCHU防疫教學及行政管理

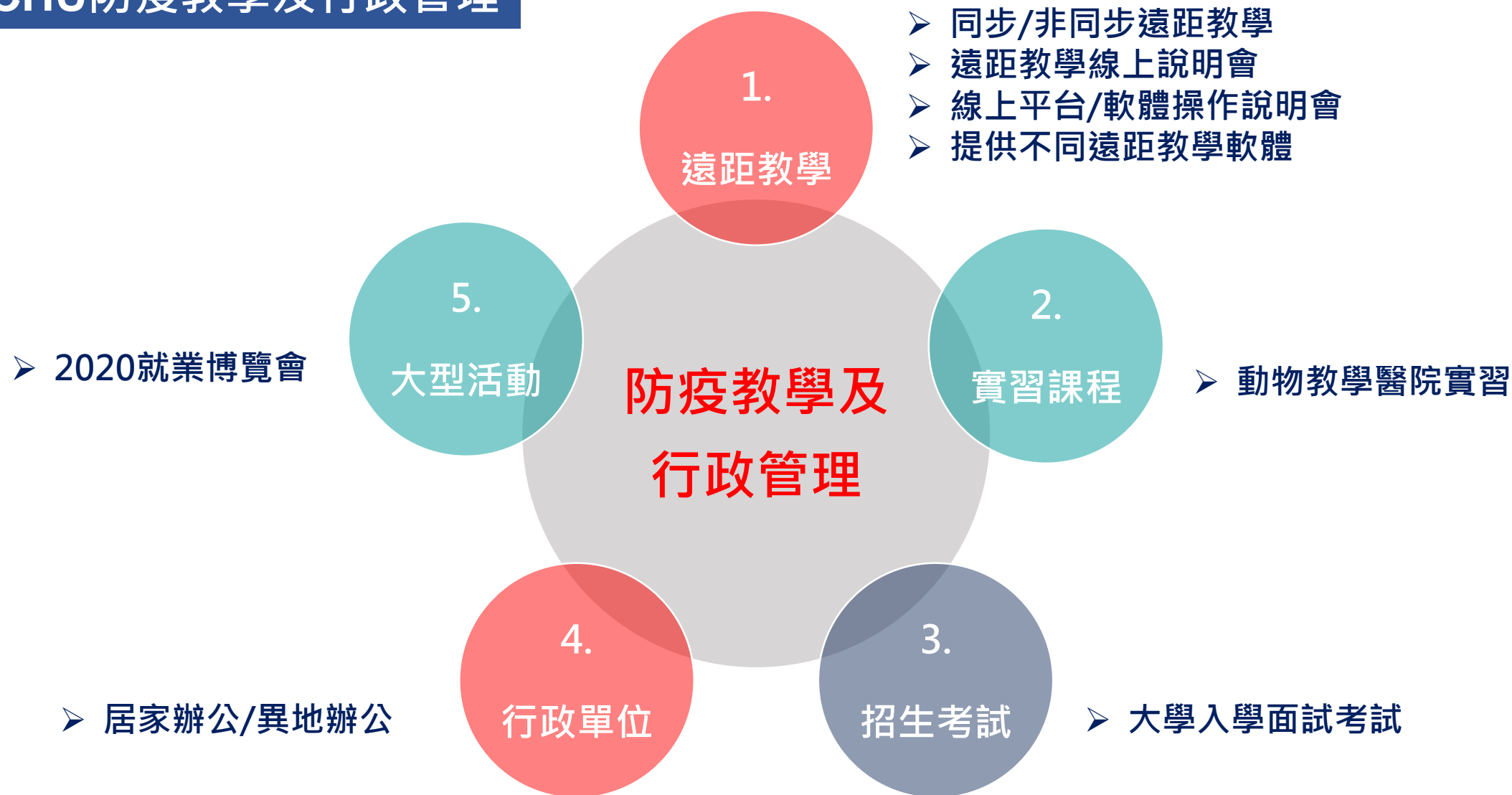

1-1. 遠距教學

因應疫情分階段進行遠距課程

階段1

- 課程達**100**人(含)以上實施遠距教學

階段2

- 課程達**70**人(含)以上實施遠距教學

階段3

- 所有課程皆須演練實施遠距教學**一周**，以熟悉操作

一般課程

- 同步或非同步遠距教學
- 填寫學習與防疫日誌

實驗/實作/ 實習課程

- 照常上課
- 填寫學習與防疫日誌

1-2.
遠距教學

線上研討會



工作坊



2. 實習課程

獸醫教學醫院

主要精神

以獸醫專業知識面對，
提供不間斷醫療服務與保護生命

1. 遵守實習醫院各種防護及管制措施
2. 實習醫院提供學生於實習期間所需之防疫物資
3. 門口張貼警示，體溫異常及有國外旅遊史者，禁止攜帶動物入院看診
4. 單一入口發燒篩檢
5. 所有醫療工作人員全程配戴口罩
6. 完善洗手措施，持續正確維護醫療運作

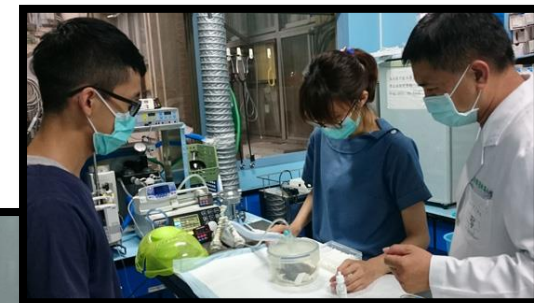

3. 招生考試

- 全國大學入學面試考試

- 自主健康管理考生至備用考場考試

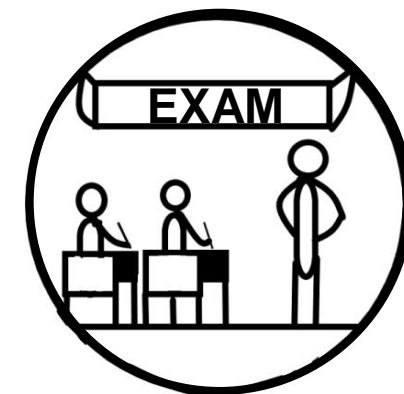

- 考生必須配戴口罩

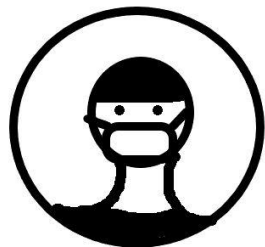

- 設置帳篷休息區

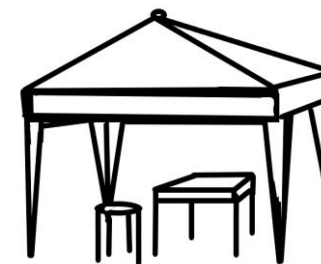

- 體溫監測系統

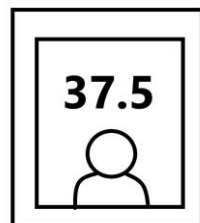

- 設置流動廁所

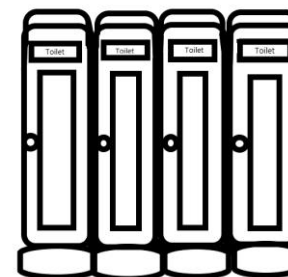

4.
行政單位

居家辦公

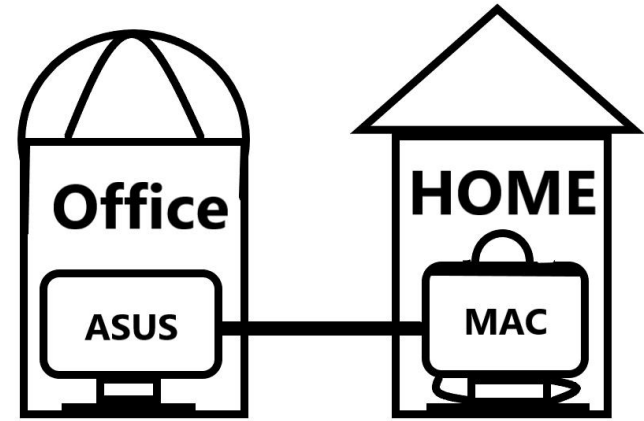

實施居家辦公 / 異地辦公原因：

- 因應磐石艦隊確診
- 清明連假大量國人回台
- 大批海外學生返台

異地辦公

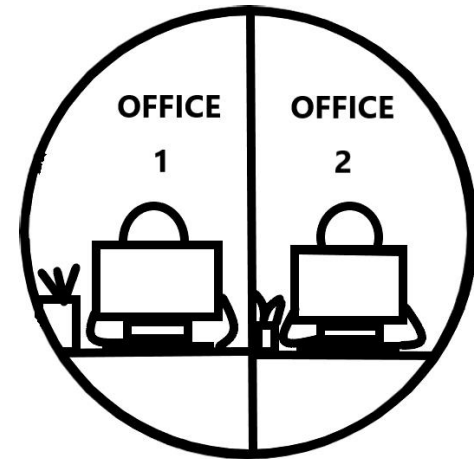

*以因應全校教職員工之需要安心工作

5.
大型活動



學生與公司進行線上面談



與大薛富盛校長與台中市長盧秀燕合影



台中市政府於國立中興大學舉辦2020就業博覽會

結語

➢ 進入低風險時期
連續3週以上無本土確診病例

➢ 進入潛在風險時期
1. 季節因素 (聖誕與新年假期)
2. 北部醫院感染事件
3. 國際疫情擴散

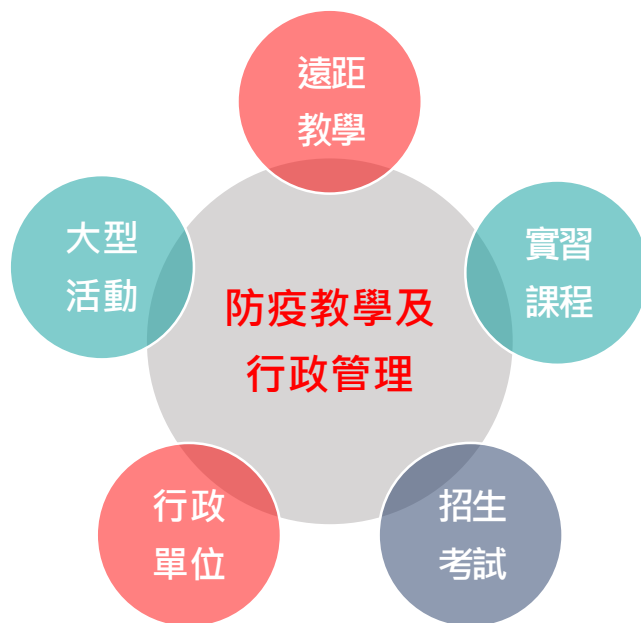

♥ 致謝 ♥

- 機械工程學系 講座教授兼副校長 周至宏
- 微生物與公共衛生學研究所 特聘教授 張照勤
- 應用經濟學系 特聘教授兼國際長 張嘉玲
- 中興大學防疫小組
- 國際事務處
- 教務處
- 學務處
- 總務處
- 計資中心
- 秘書室



國立中興大學
NATIONAL
CHUNG HSING UNIVERSITY

THANK YOU



2021/03/17

國立中興大學薛富盛校長受邀發表於財團法人高等教育國際合作基金會【臺奧高等教育網路論壇】
此簡報內容由國際事務處張嘉玲國際長、微生物暨公共衛生學研究所張照勤教授、國際事務處楊孟臻、施淳瀚及向清揚完成